sicco

Bedienungsanleitung

Operating Instructions

Mode d'emploi

» Wartungsset

» Maintenance Kit

» Kit de Maintenance

EINE MARKE VON BOHLENDER

SICCO Wartungsset für Star-Serie, Artikelnummer: V 1778-02
SICCO Wartungsset für Big-Star und Maxi-Serie, Artikelnummer: V 1779-02

BEDIENUNGSANLEITUNG

1. LIEFERUMFANG	2
2. SICHERHEITSHINWEISE	2
3. FUNKTIONSHINWEISE	2
4. MONTAGEVORGANG	2
5. SERVICE / PFLEGE	7
6. STÖRUNGSHINWEISE / REPARATUREN	7
7. ENTSORGUNGSHINWEISE	8
8. SPEZIFIKATIONEN	8

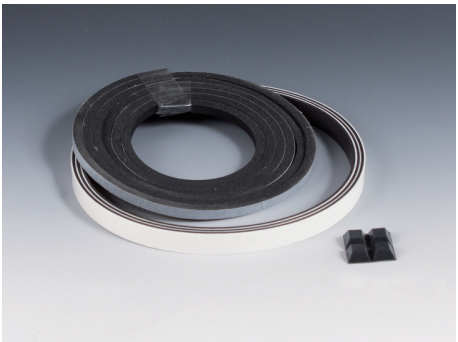

Bitte lesen Sie alle im Folgenden aufgeführten Informationen aufmerksam durch. Wir bitten dringend, die Hinweise für die Sicherheit, den Gebrauch und die Wartung zu beachten.

Mit dem SICCO Wartungsset für Star-Serie und dem SICCO Wartungsset für Big-Star- und Maxi-Serie können Sie die Dicht- und Magnetbänder Ihres SICCO Exsikkators erneuern. Die Funktionsdauer Ihres Exsikkators wird so verlängert.

1. Lieferumfang

Set für Star-Serie, Artikelnummer V 1778-02:	Set für Big-Star- und Maxi-Serie, Artikelnummer V 1779-02:
0,75 m Magnetband Typ A, selbstklebend, b = 8 mm	2,5 m Magnetband, selbstklebend, b = 13 mm
2,0 m Dichtband, selbstklebend	5,0 m Dichtband, selbstklebend
4 Gummifüße, selbstklebend	4 Gummifüße, selbstklebend
1 Bedienungsanleitung	1 Bedienungsanleitung

2. Sicherheitshinweise

» Sorgen Sie für einen sicheren Stand des Exsikkators während den Wartungsarbeiten.» Halten Sie die Lüftungsschlitze im Gehäuse frei.
» Führen Sie scharfe Werkzeuge immer vom Körper weg.
» Benutzen Sie Reinigungsmittel nur in gut belüfteten Räumen.

3. Funktionshinweise

Durch die Magnetbänder wird die Tür sicher verschlossen. Das Dichtband dichtet zuverlässig den Innenraum gegen Einflüsse von außen ab. Die selbstklebenden Gummifüße sorgen für sicheren Stand Ihres Exsikkators.

4. Montagevorgang

» Entnehmen Sie alle eingestellten Bauteile und das Silicagel aus dem Exsikkator.
» Entnehmen Sie alle Einlegeböden aus dem Exsikkator.

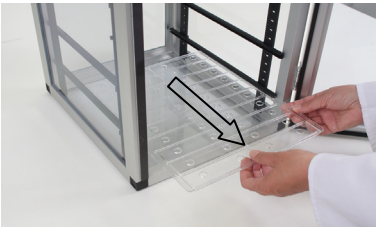

» Ziehen Sie das Magnetband von der Tür und von dem Gehäuse ab.

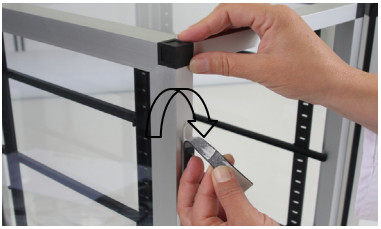

» In den seltensten Fällen kann das Magnetband rückstandsfrei abgezogen werden. Um das Klebeband zu entfernen, stellen wir Ihnen zwei Möglichkeiten vor.
» Rollen Sie mit dem Daumen das Klebeband der Länge nach ab.

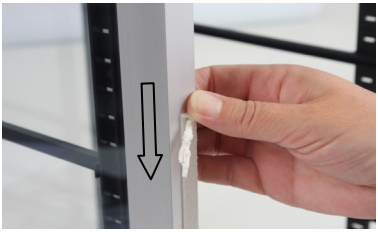

» Oder schneiden Sie mit einem scharfen Messer das Klebeband vom Rahmen ab.
» **Achtung:** Schneiden Sie vom Körper weg. Entscheidend für ein gutes Ergebnis ist der Winkel, mit dem das Messer über das Profil geführt wird.

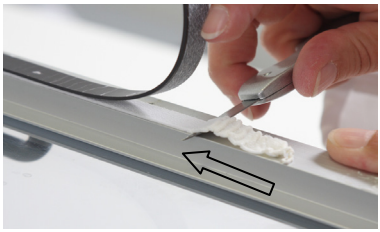

» Entfernen Sie das Dichtband auf der Tür nach einer der oben genannten Methoden.

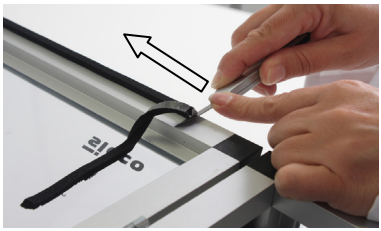

» Entfernen Sie alle Kleberückstände. Verwenden Sie zur Reinigung nur weiche Tücher. Benutzen Sie keine lösungsmittelhaltigen oder scheuernden Reinigungsmittel. Verwenden können Sie alle gängigen Neutralreiniger (PH 7).

» Zeichnen Sie sich die Länge der Magnetbänder auf die Länge der Aluminium-Profile an.
» Je nach Ausführung sind die Längen wie folgt:
Star- und Star Horizontal: Je ein Stück Typ A und ein Stück Typ B Länge 480 mm.
Tower-Star: Je ein Stück Typ A und ein Stück Typ B Länge 690 mm.
Big-Star: Zwei Stück Länge 500 mm.
Maxi 2: Vier Stück Länge 500 mm.
Maxi 1: Zwei Stück Länge 1030 mm.

» Schneiden Sie mit einer Schere die Magnetbänder auf Länge zu.

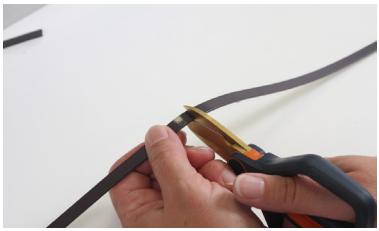

» Ziehen Sie die Schutzfolie ca. 10 cm vom Magnetband ab.

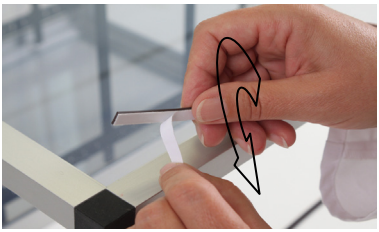

» Kleben Sie das Magnetband bündig mit der Innenkante des Gehäuses entlang auf das Aluminium-Profil. Ziehen Sie dabei nach Bedarf die Schutzfolie weiter ab. Bei der Ausführung für die Star-, Star-Horizontal- und Tower-Star-Serie ist der Typ des Magnetbandes beliebig.

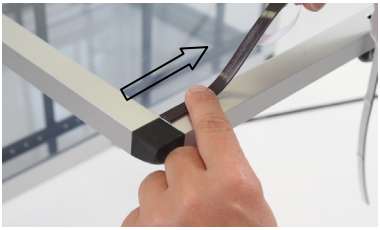

» **Achtung**: Bei der Ausführung für Big-Star-, Maxi 1- und Maxi 2-Serie ist die Richtung des Magnetbandes entscheidend.
» Legen Sie das Magnetband der Tür zur Probe auf das bereits aufgeklebte Magnetband des Gehäuses.

» Bei falscher Richtung legt es sich versetzt auf.

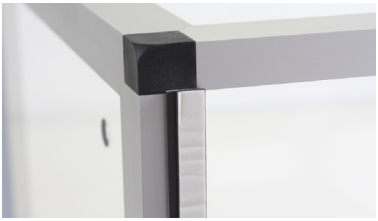

» Drehen Sie das Magnetband von oben nach unten.
» Bei korrekter Richtung wird es sich bündig auflegen lassen.

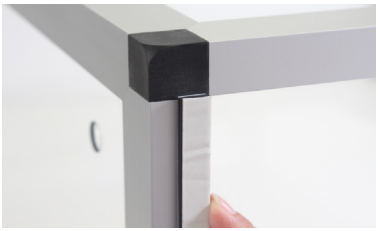

» Markieren Sie mit einem geeigneten Stift die obere Position.

» Bei der Ausführung für die Serie Big-Star- und Maxi-Serie kleben Sie das Magnetband mit der Markierung nach oben auf die Tür.
» Kleben Sie das Magnetband bündig an der Innenkannte der Tür entlang auf das Aluminium-Profil. Bei der Ausführung für Star-, Star-Horizontal- und Tower-Star-Serie ist die Richtung des Magnetbandes beliebig.

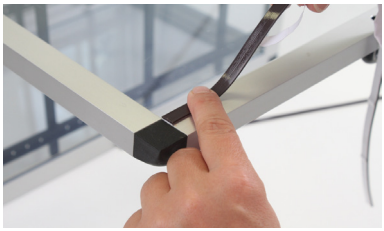

» Schneiden Sie bei Bedarf mit einer Schere das Dichtband an einem Ende rechtwinklig ab.

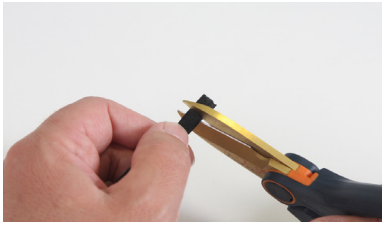

» Entfernen Sie ca. 10 cm Schutzfolie des Klebestreifens.
» Beginnen Sie in der Mitte des Scharniers mit dem Aufkleben des Dichtbandes. Halten Sie ca. 1 mm Abstand von der Außenkante des Profils.

» Kleben Sie das Dichtband, ohne es zu dehnen oder zu stauchen, auf die Tür.

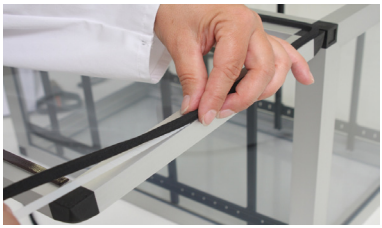

» Kleben Sie das Dichtband um die Ecke, sodass sich die Kurve auf dem Eckverbinder befindet.

» Ziehen Sie die letzten ca. 10 cm vor dem Stoß die Schutzfolie noch nicht ab.
» Überlappen Sie den Anfang und das Ende des Dichtbandes. Schneiden Sie das Dichtband bündig ab.

» Entfernen Sie die Schutzfolie und kleben Sie das Ende spaltfrei an den Anfang des Dichtbandes.

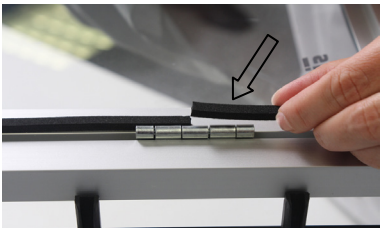

» Schließen Sie die Tür und prüfen Sie optisch den korrekten Sitz des umlaufenden Dichtbandes. Prüfen Sie alle vier Seiten.

» **Tipp**: Klemmen Sie ein Stück Papier zwischen Türdichtung und Rahmen ein und ziehen Sie es am Dichtband entlang. Wenn Sie am kompletten Umfang einen Widerstand spüren, ist der Exsikkator dicht.

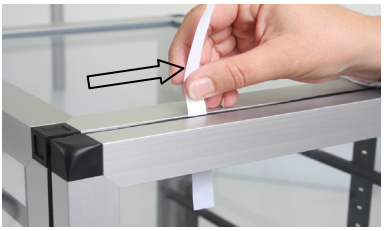

» Bei der Ausführung für die Star-Serie entfernen Sie zum Beispiel mit einem Schraubendreher Klingenbreite 3,0 mm die alten Gummifüße vom Exsikkator. Führen Sie den Schraubendreher vom Körper weg.

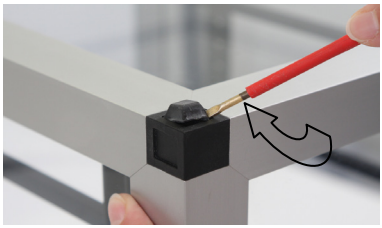

» Ziehen Sie die Gummifüße von der Schutzfolie ab und kleben diese in die Vertiefungen der Eckverbinder hinein. Drücken Sie die Gummifüße an.

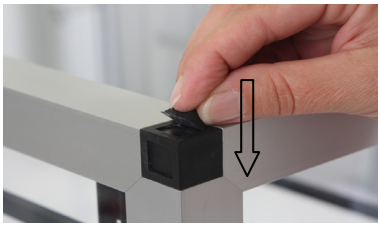

» Bei der Variante „Big-Star-Exsikkator" lösen Sie an allen Gummifüßen die Befestigungsschrauben durch Drehen gegen den Uhrzeigersinn. Verwenden Sie einen Kreuzschlitz-Schraubendreher Größe 1.
» Bewahren Sie die Befestigungsschrauben zur Wiederverwendung auf.

» Schneiden Sie mit einem Messer die Gummifüße ab.

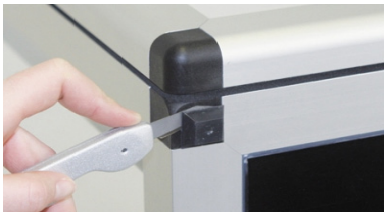

» Kleben Sie die Gummifüße mittig auf die Eckverbinder auf und befestigen diese zusätzlich mit den aufbewahrten Schrauben durch Drehen im Uhrzeigersinn. Die Schrauben dürfen nicht überstehen.

» Bei der Variante „Maxi Exsikkator" entfernen Sie die Transportrollen des Exsikkators. Bohren Sie die Blindnieten der Transportrollen mit einem Bohrer Ø 5 mm auf, bis sich der Nietenkopf löst. Achtung Verletzungsgefahr! Lassen Sie diesen Arbeitsschritt eventuell von einem fachkundigen Mitarbeiter durchführen.

» Kleben Sie die Gummifüße mittig auf die Eckverbinder auf und befestigen diese jeweils zusätzlich mit einer Senk-Blechschraube mit einem Durchmesser von ca. 2,5 mm und einer Länge von ca. 15 mm (nicht im Lieferumfang enthalten). Vorbohren ist bei diesem Arbeitsgang nicht notwendig.

5. Service / Pflege

Verwenden Sie zur Reinigung nur weiche Tücher. Benutzen Sie keine lösungsmittelhaltigen oder scheuernden Reinigungsmittel. Verwenden können Sie alle gängigen Neutralreiniger (PH 7).

6. Störungshinweise / Reparatur

Die im Folgenden aufgezeigten Hinweise zur Beseitigung von möglichen Montagefehlern sollen Ihnen helfen, die Ursachen für die Montagefehler selbst zu erkennen und evtl. zu beseitigen. Sollte ein Montagefehler vom Anwender nicht erkannt werden, bitten wir um telefonische Rücksprache. Wir werden dann gerne versuchen, Ihnen auf diesem Wege zu helfen. Sollte dies dann endgültig zu keinem positiven Ergebnis führen, bitten wir Sie, uns Ihren Exsikkator im gereinigten Zustand zuzusenden. Wir werden dann prüfen, inwieweit eine kostengünstige Montage des Wartungssets in unserem Hause möglich ist.

Beanstandung	Ursache und Abhilfe
Die Tür lässt sich nicht schließen.	» Die Magnetleisten wurden nicht richtig angeklebt. Prüfen Sie die Positionen beider Magnetleisten nach den Arbeitsschritten unter Punkt 4 Montagevorgang. Die Magnetleisten müssen an der Innenkante der Aluminium-Profile angeklebt sein. **Info**: Die Magnetleisten können nur einmal angeklebt werden. » Die Türdichtung wurde nicht richtig angeklebt. Prüfen Sie die Position der Türdichtung nach den Arbeitsschritten unter Punkt 4 Inbetriebnahme. Die Türdichtung muss entlang der Außenkante angeklebt sein. Info: Die Türdichtung kann nur einmal angeklebt werden.
Die Tür lässt sich nicht dicht schließen.	» Die Türdichtung wurde beim Ankleben gesteckt. Eine gestreckte Türdichtung verliert ihre Elastizität und kann nicht richtig dichten. Erneuern Sie die Türdichtung. **Info**: Die Türdichtung kann nur einmal angeklebt werden. » Es liegen andere Gründe vor, welche nicht mit einem Wartungsset für Exsikkatoren behoben werden können. Prüfen Sie die Tür und die Scharniere auf Verzug.
Der Exsikkator wackelt.	» Die Gummifüße sind nicht richtig angeklebt. Bei der Variante „Star-Exsikkator" prüfen Sie, ob alle vier Gummifüße in die Vertiefungen geklebt worden sind. Entfernen Sie gegebenenfalls die falsch angeklebten Füße und kleben diese korrekt in die Vertiefung. Verwenden Sie für das erneute Ankleben einen geeigneten Kleber, zum Beispiel Epple-Bond 8212. Bei der Variante „Big-Star-Exsikkator" prüfen Sie, ob die Befestigungsschrauben nicht überstehen. Schrauben Sie die Befestigungsschrauben durch Drehen im Uhrzeigersinn tiefer hinein. » Es liegen andere Gründe vor, welche nicht mit einem Wartungsset behoben werden können. Prüfen Sie Ihre Standfläche auf Ebenheit.

7. Entsorgungshinweise

Das Wartungsset für Exsikkatoren sowie die Verpackungen bestehen aus recyclingfähigen Materialien und können deshalb den ortsüblichen Entsorgungsstellen zugeführt werden. Nähere Angaben zum verwendeten Material entnehmen Sie bitte den nachfolgenden Spezifikationen.

8. Spezifikationen

SICCO Wartungsset für Exsikkatoren

Artikel-Nr.:	V 1778-02	V 1779-02
Verwendung:	Star-Serie	Big-Star und Maxi-Serie
Magnetband, selbstklebend:	0,75 m Typ A, Breite = 8 mm 0,75 m Typ B, Breite = 8 mm	2,5 m, Breite = 13 mm
Dichtband, selbstklebend:	2,0 m	5,0 m
Gummifüße, selbstklebend:	4 Stück	4 Stück
Material	Zellkautschuk, Polyurethan, Isoflex	
Gewicht:	125 g	225 g

SICCO Maintenance Kit for Star-Desiccators, Cat.-No.: V 1778-02
SICCO Maintenance Kit for Big-Star and Maxi-Desiccators: V 1779-02

OPERATING INSTRUCTIONS

1. SUPPLIED WITH	10
2. SECURITY ADVICE	10
3. FUNCTIONALITY	10
4. TAKING INTO OPERATION	10
5. SERVICE / MAINTENANCE	15
6. DISTURBANCES / REPAIRS	15
7. WASTE DISPOSAL	16
8. SPECIFICATIONS	16

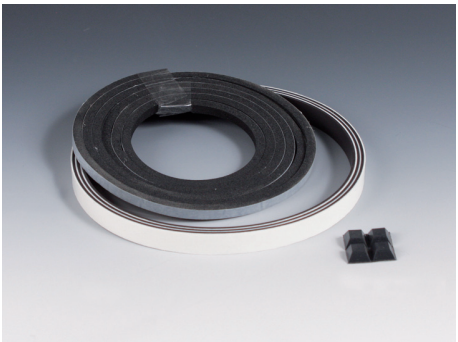

Please read the information listed below thoroughly. We urgently ask you to observe the instructions about security, use and maintenance.

By using the SICCO Gas-saving valve you can reduce your gas consumption significantly. The aeration tubing is closed nearly gas-tight. During gas-filling the gas-saving valve automatically opens due to the gas flow to prevent the accruement of overpressure inside your glove box.

Sicco Maintenance Kit

1. Supplied with

Maintenance Kit for Star-Desiccators Cat.-No V1778-02:	Maintenance Kit for Big-Star and Maxi-Desiccators, Cat.-No. V 1779-02:
0,75 m magnetic tape A, self-adhesive, b = 8 mm	2,5 m magnetic tape, self-adhesive, b = 13 mm
2,0 m sealing tape, self-adhesive	5,0 m sealing tape, self-adhesive
4 rubber feet, self-adhesive	4 rubber feet, self-adhesive
1 Operating instructions	1 Operating instructions

2. Security advice

» Provide a safe stand for the desiccator during maintenance operation.
» Run sharp tools always away from the body.
» Use detergents in well-ventilated rooms only.

3. Functionality

The door is securely closed by means of magnetic tapes. The inside of the desiccator is reliably sealed against influences from the outside by means of sealing tape. The self-adhesive rubber feet provide a safe stand for your desiccator.

4. Taking into operation

» Remove all components and the silica gel from the desiccator.
» Remove all shelves from the desiccator.

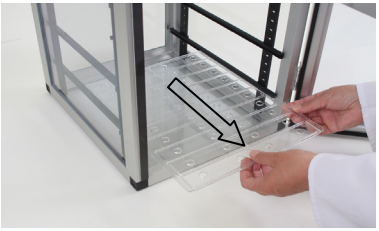

» Pull off the magnetic tape from the door and from the housing of the desiccator.

» Only in rare cases the magnetic tape can be pulled off residue-free. There are two possible ways to remove the adhesive tape.
» Peel off the adhesive tape with your thumb lengthwise.

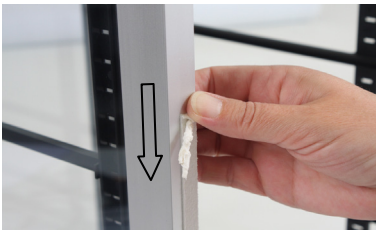

» Or use a knife to cut off the adhesive tape from the frame.
» **Attention:** Cut away from your body. To get a good result the angle of the knife during cutting is crucial.

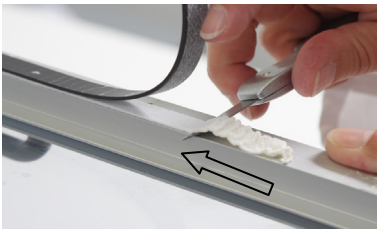

» Remove the sealing tape accordingly.

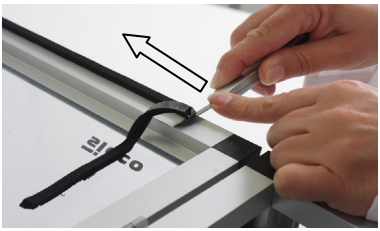

» Remove all adhesive residues. Use only soft cloths for cleaning. Do not use any detergents which may contain solvents or which scrub. You can use all common neutral detergents (pH 7).

» Mark the length of the aluminium profiles on the magnetic tapes.
» Depending on the version the lengths are as follows:
Star- and Star Horizontal: one piece of type A and one piece of type B length 480 mm each.
Tower-Star: one piece of type A and one piece of type B length 690 mm each.
Big-Star: Two pieces with a length of 500 mm each.
Maxi 2: Four pieces with a length of 500 mm each.
Maxi 1: Two pieces with a length of 1030 mm each.

» Cut the magnetic tapes to the required length by using scissors.

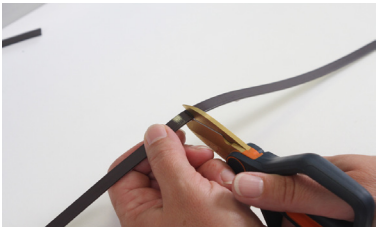

» Pull off the protection film of the magnetic tape for approx. 10 cm.

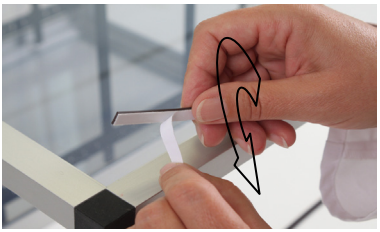

» Stick the magnetic tape flush with the inner edge of the aluminium profile of the housing. Pull the protection film further off. For versions Star, Star-Horizontal and Tower-Star the direction of the magnetic tape is random.

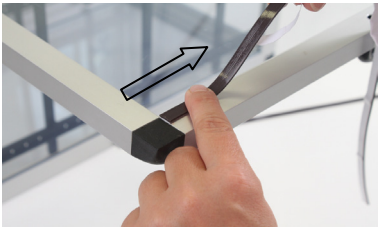

» **Attention**: For versions Big-Star-, Maxi 1- and Maxi 2 it is crucial to stick the magnetic tape in the right direction.
» Mount one magnetic tape to the housing of the desiccator. Take now the magnetic tape which you want to stick to the door and lay it on top of the already assembled magnetic tape.

» If the direction of the second magnetic tape is wrong it will be offset.

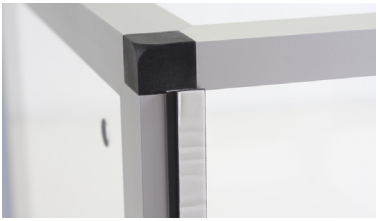

» Turn the magnetic tape top down.
» If the direction is correct it will lay flush with the already mounted magnetic tape.

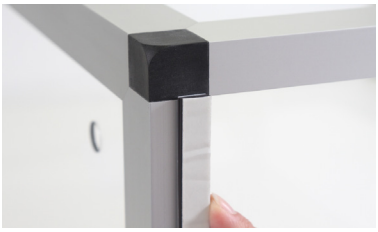

» Mark the upper position with a suitable pen.

» For versions Big-Star- and Maxi stick the marked magnetic tape on the door. Make sure that the marked part is at the top.
» Stick the magnetic tape flush with the inner edge of the door on the aluminium profile. For versions Star-, Star-Horizontal- and Tower-Star the direction of the magnetic tape is not relevant.

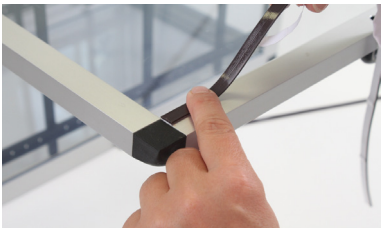

» If required cut one end of the sealing tape rectangular.

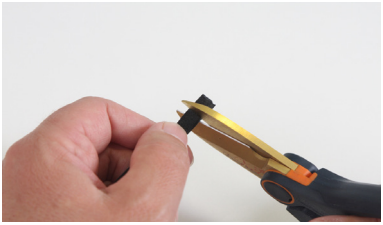

» Remove approx. 10 cm of the protective film of the adhesive side of the sealing tape.
» Start in the center of the hinge and stick the sealing tape on the frame. Keep a distance of approx. 1 mm to the outer edge of the aluminium profile.

» Stick the sealing tape on the door. Be careful not to stretch or compress the sealing tape.

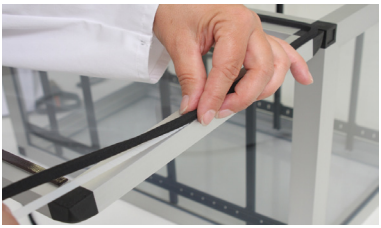

» Stick the sealing tape round the corner. Make sure that the curved part of the sealing tape is placed on the corner connection.

» Do not remove the last 10 cm of the protective film of the adhesive side of the sealing tape.
» Overlap the beginning and the end of the sealing tape. Make sure to align the end of the sealing tape with the beginning before cutting.

» Remove the protective film of the adhesive side and stick both ends of the sealing tape seamless together.

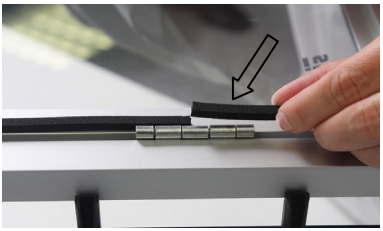

» Close the door and visually check if the sealing tape is positioned correctly. Make sure to check all four sides.

» **Tip**: Stick a small piece of paper between the sealing tape of the door and the frame of the desiccator. Pull the paper along the sealing tape. If you can feel a resistance on all four sides of the door, the desiccator is tight.

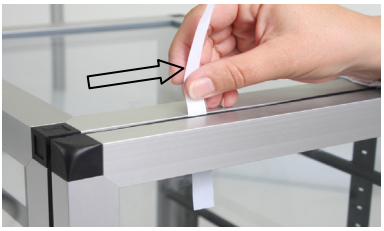

» For versions of the Star-series remove the old rubber feet of the desiccator, e.g. by using a screwdriver with a 3,0 mm blade. Always run the screwdriver away from your body.

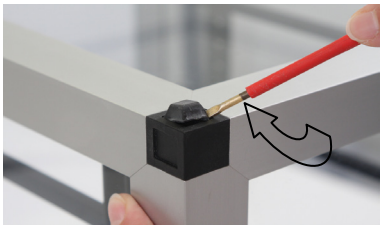

» Remove the protective film from the new rubber feet and stick them in the cavity of the corner connections. Press on the rubber feet.

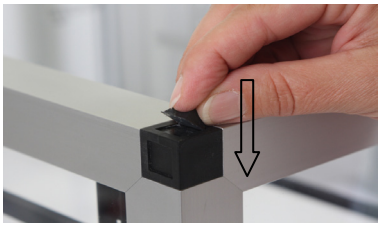

» For versions of the Big-Star-series remove all fastening screws of the rubber feet by turning them counterclockwise. Use a crosstip screwdriver size 1.
» Keep the fastening screws for reuse.

» Cut off the old rubber feet with a knife.

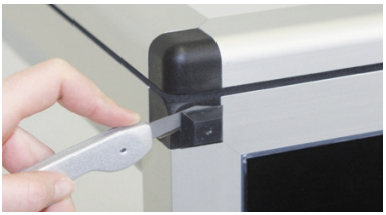

» Stick the new rubber feet in center on the corner connections. Additionally use the fastening screws to fix the rubber feet. Screw them in by turning them clockwise. The screws may not project.

» For versions of the Maxi-series remove the casters by drilling the blind rivet of the casters with a drill bit Ø 5 mm until the rivet head gets loose.Attention: Risk of injury! If necessary ask an expert to execute this step.

» Stick the rubber feet in center on the corner connections. Additionally use a countersunk with a Ø 2,5 mm and a length of approx. 15 mm to fix each of the rubber feet. The screws are not included in delivery, a pre-drill is not necessary for this step.

5. Service / Maintenance

Use only soft clothes for cleaning. Do not us any detergents which may contain solvents or which scrub.
You can use all common neutral detergents (pH 7).

6. Disturbances / Repairs

The following information shall help you to recognise and, if possible, to eliminate possible reasons for disturbances by yourself. If you are not able to handle the disturbance, please give us a call. We will then try to help you this way. If then, a solution to your problem cannot be found, we will ask you to return the cleaned desiccator in its original packing to us. Then we will check whether a cost-effective repair is possible.

Objection	Reason and help
The door cannot be closed.	» The magnetic tape was not stuck correctly. Check the position of both magnetic tapes according to the steps described under point 4. The magnetic tapes have to be stuck on the inner edge of the aluminium profiles. **Info**: The magnetic tapes can be used only once. » The sealing tape was not stuck correctly.Check the position of the sealing tape according to the steps described under point 4. The sealing tape has to be stuck on the outer edge of the door. **Info**: The sealing tape can be used only once.
The door cannot be closed tightly.	» The sealing tape has been stretched while sticking it on the door. A stretched sealing looses its elasticity and therefore cannot seal correctly. Exchange the sealing tape. **Info**: The sealing tape can be used only once. » There is another reason which cannot be handled with a Maintenance Kit for Desiccators. Check the door and the hinge-joints for deformation.
The desiccator jiggles.	» Dhe rubber feet are not glued tightly. If you have a Star-Desiccator, check if all four rubber feet are glued into the slots. Remove the wrongly glued feet and glue them correctly into the slot. Use an appropriate glue such as Epple-Bond 8212. If you have a Big-Star-Desiccator, check if the fixing screws overlap. If they do, screw them in clockwise. » There is another reason which cannot be handled with a Maintenance Kit for Desiccators. Check if your base is flat.

7. Waste Disposal

The Maintenance Kit for Desiccators as well as the packing consist of recyclable materials. Please take further information about the materials used from the following specifications.

8. Specifications

SICCO Maintenance Kit for Desiccators

Cat. No.:	V 1778-02	V 1779-02
Use:	Star-Desiccators	Big-Star and Maxi-Desiccators
Magnetic tape, self-adhesive:	0,75 m Type A, Width = 8 mm 0,75 m Type B, Width = 8 mm	2,5 m, Width = 13 mm
Sealing Tape, self-adhesive:	2,0 m	5,0 m
Rubber feet, self-adhesive:	4 Pieces	4 Pieces
Material:	Cellular rubber, Polyurethane, Isoflex	
Weight:	125 g	225 g

SICCO Kit de Maintenance pour dessiccateurs Star, Réf.: V 1778-02
SICCO Kit de Maintenance pour dessiccateurs Big-Star et Maxi: V 1779-02

MODE D'EMPLOI

1. VOLUME DE LIVRAISON	18
2. INSTRUCTIONS DE SECURITE	18
3. MODE DE FUNCTION	18
4. MISE EN SERVIC	18
5. SERVICE / MAINTENANCE	23
6. PERTURBATIONS / REPARATIONS	23
7. ENLEVEMENT DU DECHET	24
8. SPECIFICATIONS	24

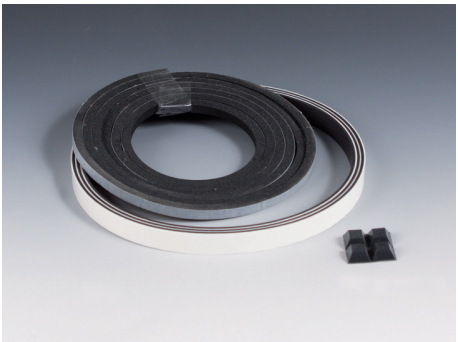

Veuillez lire précisément toutes les informations suivantes. Nous vous prions d'observer les instructions de sécurité, usage et maintenance.

Par les Kit de Maintenance pour dessiccateurs Star et Big-Star et Maxi SICCO, vous pouvez échanger le ruban isolant et la bande magnétique de votre Dessiccateur SICCO. Alors, la durée de vie est prolongée.

1. VOLUME DE LIVRAISON

Set pour Dessiccateurs Star, Réf. V 1778-02:	Set pour Dessiccateurs Big-Star et Maxi, Réf. V 1779-02:
0,75 m Bande Magnétique Type A, autoadhésif, b = 8 mm	2,5 m Bande Magnétique, autoadhésif, b = 13 mm
2,0 m Ruban isolant, autoadhésif	5,0 m Ruban isolant, autoadhésif
2,0 m Ruban isolant, autoadhésif	4 Pieds caoutchoutées, autoadhésif
1 Mode d´emploi	1 Mode d´emploi

2. INSTRUCTIONS DE SECURITE

» Posez le dessiccateur seulement sur une surface plane.
» Gérez les outils tranchants en direction opposite du corps.
» N´utilisez des détergents que dans des salles bien aérées.

3. MODE DE FUNCTION

La porte est sûrement fermée par les bandes magnétiques. Le ruban isolant étanche l´intérieur contre les influences dehors. Les pieds caoutchoutés créent un stand sûr.

4. MISE EN SERVIC

» Prélevez tous les éléments et le Gel de Silice du dessiccateur.
» Prélevez toutes les étagères du dessiccateurs.

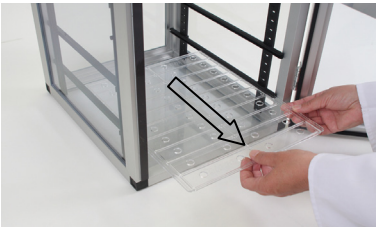

» Retirez la bande magnétique de la porte et du corps.

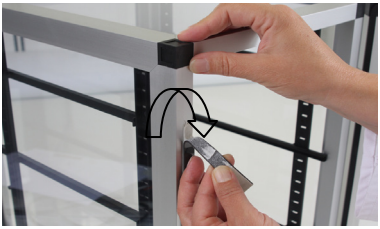

» Rarement, la bande magnétique peut être retirée sans résidus. Afin d´enlever le ruban adhésif, nous vous présentons deux possibilités.
» Déroulez le ruban de tout son long avec le pouce.

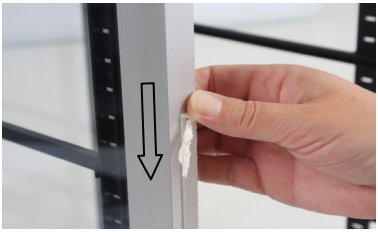

» Ou coupez le ruban du cadre avec un couteau tranchant.
» **Attention:** Coupez en direction opposite du corps. L´angle de guidage du couteau est déterminant pour un bon résultat.

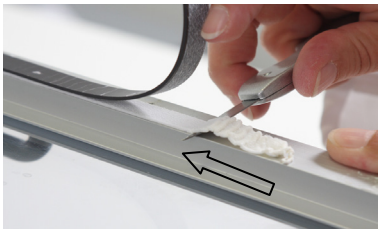

» Retirez le ruban isolant de la porte dans une des deux façons mentionnées ci-dessus.

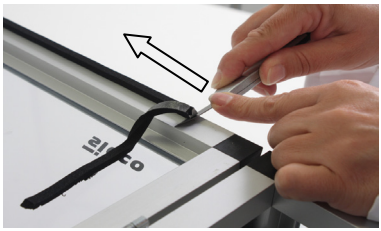

» Prélevez tous les résidus d´adhésif. N´utilisez que des tissus doux pour le nettoyage. Ne jamais utilisez des détergents abrasifs. Vous pouvez utiliser tous les détergents neutres (pH 7).

» Dessinez les longueurs des bandes magnétiques sur le profil en aluminium.
» Selon la version, il faut observer les longueurs suivantes:
Star et Star Horizontal: une pièce de Type A et une pièce de Type B Longueur 480 mm.
Tower-Star: Une pièce de Type A et une pièce de Type B Longueur 690 mm.
Big-Star: Deux pièces Longueur 500 mm.
Maxi 2: Quatre pièces Longueur 500 mm.
Maxi 1: Deux pièces Longueur 1030 mm.

» Coupez les bandes magnétiques avec un ciseau.

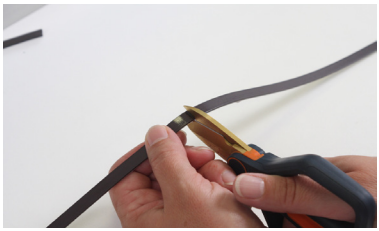

» Prélevez la feuille protectrice env. 10 cm de la bande magnétique.

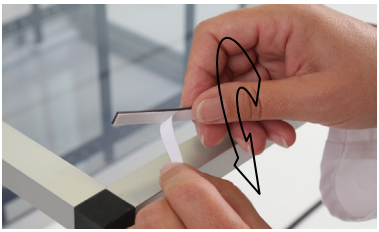

» Collez la bande magnétique cohérent avec le rebord intérieur du corps sur le profil aluminium. Prélevez la feuille protectrice peu à peu. En versions Star, Star-Horizontal et Tower-Star, le type de la bande magnétique est au choix.

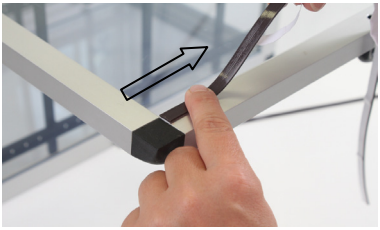

» **Attention**: En versions Big-Star, Maxi 1 et Maxi 2, la direction de la bande magnétique est déterminante.
» Mettez la bande magnétique de la porte sur la bande déjà collée sur le corps.

» En case de direction fausse, elle se met en quinconce.

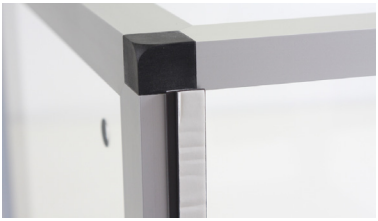

» Tournez la bande magnétique du haut au bas.
» En cas de direction directe, elle peut être mis cohérent.

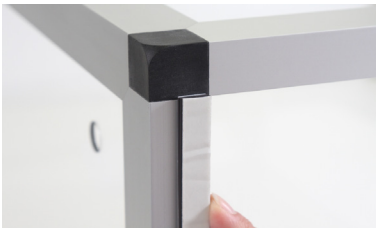

» Marquez la position haute avec un crayon approprié.

» En versions Big-Star et Maxi, collez la bande magnétique avec le marquage sur la porte en haut.
» Collez la bande magnétique cohérent avec le rebord intérieur de la porte sur le profil en aluminium. En versions Star, Star-Horizontal et Tower-Star-Serie, la direction de la band magnétique ne joue pas une rôle.

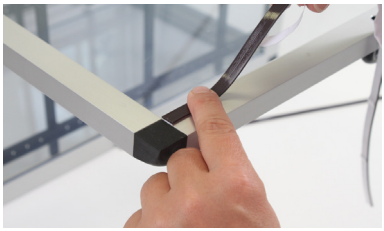

» Si nécessaire, coupez une fin du ruban isolant avec un ciseau à l´équerre.

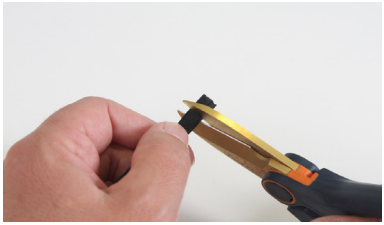

» Enlevez env. 10 cm de la feuille protectrice de l´adhésif.
» Commencez à coller au centre de la charnière. Gardez une distance d´env. 1 mm de la bord extérieur du profil.

» Collez le ruban isolant sur la porte sans le dilater ou cogner.

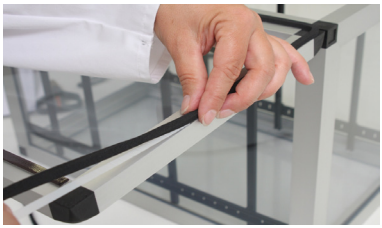

» Collez le ruban sur le coin afin que la courbe se trouve sur la connexion d´angle.

» N´enlevez pas la feuille protectrice env. 10 cm avant le bord.
» Enchevauchez le début et la fin du ruban. Coupez le ruban isolant cohérent.

» Enlevez la feuille protectrice et collez la fin au début du ruban sans jeu.

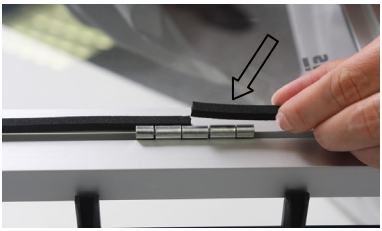

» Fermez la porte et contrôlez le logement optique correcte du ruban isolant rotatif. Contrôlez les quatre côtés.

» **Tuyau**: Pincez un papier entre le ruban et le cadre et poussez-le le long du ruban. S´il y a une résistance au tout périmètre, le dessiccateur est dense.

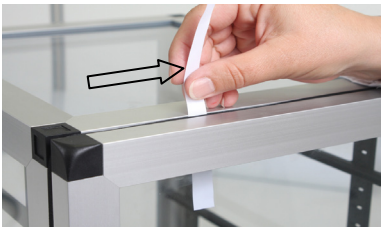

» En version Star, enlevez les pieds caoutchoutés par exemple avec un tournevis 3,0 mm. Guidez le tournevis en direction opposite du corps.

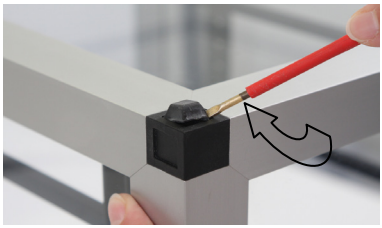

» Poussez les pieds caoutchoutés de la feuille protectrice et collez-les dans les creux des connexions d´angle. Appuyez les pieds caoutchoutés.

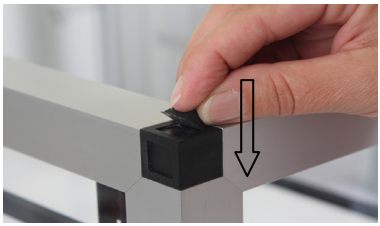

» En version Big-Star desserrez toutes les vis de fixation par tourner en sens anti-horaire. Utilisez un tournevis cruciforme tailleur 1.
» Conservez les vis de fixation pour la réutilisation.

» Coupez les pieds caoutchoutés avec un couteau.

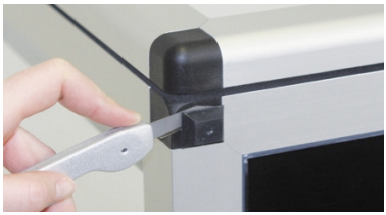

» Collez les pieds caoutchoutés centré sur les connexions angle et fixez-les avec les vis conservées en tournant en sens horaire. Les vis ne doivent pas dépasser.

» En version Maxi enlevez les rouleaux du dessiccateur. Creusez les rivets aveugle des rouleaux avec un foreur Ø 5 mm afin que la tête desserre. **Attention: Risque de blessure!** Laissez faire ce processus d´un collaborateur compétent .

» Collez les pieds caoutchoutés centré sur les connexions angle et fixez-les additionnellement avec une vis noyée ayant un diamètre d´env. 2,5 mm et une longueur d´env. 15 mm (ne pas indiqué dans la livraison). Il n´est pas nécessaire de creuser préalablement.

5. SERVICE / MAINTENANC

Utilisez seulement des linges doux et évitez des détergents avec des solvants et des détergents qui écurent. Vous pouvez utiliser tous les détergents neutres (pH 7).

6. PERTURBATIONS / REPARATIONS

Les informations suivantes pour enlever des perturbations possibles ont été faites pour vous aider à reconnaître et enlever les raisons des perturbations par vous-mêmes. S´il y a un problème que vous ne pouvez pas solutionner, nous vous prions de nous appeler et nous essayerons à vous aider. Si cela ne mène pas à un résultat positif, nous vous prions de nous retourner votre dessiccateur nettoyé et dans l´emballage original. Nous vérifions après si une réparation est possible.

Problème	Raison et réparation
La porte ne peut pas être fermée.	» Les bandes magnétiques n´ont pas été collées correctement. Contrôlez les positions des deux bandes magnétique selon les étapes décrit sous point 4. Les bandes magnétiques doivent être collées au rebord intérieur du profil aluminium. **Info**: Les bandes magnétiques ne peuvent être collées qu´une fois. » Le ruban isolant n´a pas été collé correctement. Contrôlez la position du ruban selon les étpaes décrit sous point 4. Le ruban isolant doit être collé au rebord extérieur. **Info:** Le ruban isolant ne peut être collé qu´une fois.
La porte ne peut pas être fermée densement.	» Le ruban isolant a été allongé lors de collant. Un ruban allongé perd sa elasticité et peut alors pas fermer densement. Echangez le ruban. **Info:** Le ruban isolant ne peut être collé qu´une fois. » Il y a d´autres raisons qu´on ne peut pas solutionner avec un kit de maintenance pour dessiccateurs. Contrôlez la porte et ses charnières d´une déformation.
Der Exsikkator wackelt.	» DLes pieds caoutchoutées ne sont pas collées correctement. En version Star contrôlez si toutes les pieds caoutchoutées ont été collées dans les creux. Enlevez les pieds incorrectement collées et mettez-les correctement dans les creux. Utilisez une colle appropriée par exemple Epple-Bond 8212.En version Big-Star-Exsikkator contrôlez si les vis de fixation dépassent. Vissez les vis de fixation en sens horaire. » Il y a d´autres raisons qu´on ne peut pas solutionner avec un kit de maintenance pour dessiccateurs. Contrôlez si la surface est plane.

7. ENLEVEMENT DU DECHET

Le Kit de Maintenance pour dessiccateurs ainsi que les emballages sont faits en matériaux recyclables. Veuillez prendre plusieurs informations sur les matériaux utilisés des spécifications suivantes:

8. SPECIFICATIONS

SICCO Kit de Maintenance pour dessiccateurs

Réf.:	V 1778-02	V 1779-02
Utilisation:	Star	Big-Star et Maxi
Bande magnétique, autoadhésif:	0,75 m Type A, Largeur= 8 mm 0,75 m Type B, Largeur = 8 mm	2,5 m, Largeur = 13 mm
Ruban isolant, autoadhésif:	2,0 m	5,0 m
Pieds caoutchoutées, autoadhésif:	4 pièces	4 pièces
Matériau:	Caoutchouc cellulaire, Polyuréthane, Isoflex	
Poids:	125 g	225 g

anfrage@sicco.de
inquiry@sicco.de

Als Hersteller bieten wir Ihnen die Möglichkeit der individuellen Fertigung nach Wunsch. Dazu brauchen wir von Ihnen lediglich eine grobe Skizze und ein paar Informationen.

Faxen oder mailen Sie diese mit Ihren Kontaktdaten an uns zurück. Wir melden uns dann bei Ihnen zur Besprechung der Details und erstellen Ihnen ein kostenloses Angebot.

As a manufacturing company we can make products to your specifications. Send us a drawing or sketch together with answers to the questions listed below.

Return this form with contact details ***by fax or e-mail*** *and we will be in touch to discuss details and give you a free, no obligation quote.*

Absender / Sender

Firma / *Company* _____

Abteilung / *Department* _____

Ansprechpartner / *Contact person* _____

Telefonische Kontaktaufnahme / *Date and time to call* _____

Straße oder Postfach / *Address or P. O. Box* _____

PLZ und Ort / *Postal Code and City* _____

Telefon / Fax / *Phone / Fax* _____

E-Mail _____

» Wie lautet die Bezeichnung für Ihren Exsikkator? _____
» Describe the desiccator required.

» In welcher Anwendung soll Ihr Exsikkator eingesetzt werden? _____
» For which application do you need the desiccator?

» Welche Außenmaße soll Ihr Exsikkator besitzen? _____
» Which are the critical outer or inner dimensions?

» Was soll in Ihrem Exsikkator aufbewahrt werden oder geschehen? _____
» Specify which materials you would like to store.

» Mit welchem Scheibenmaterial soll Ihr Exsikkator ausgestattet sein? _____
» Which kind of panels do you need?

» Wieviele Zwischenböden benötigen Sie? _____
» How many shelves do you need?

» Mit welchen maximalen Gewichtsbelastungen rechnen Sie? Pro Boden: _____ Pro Exsikkator: _____
» What will be the max. weight/load? Per shelf? Per desiccator?

» Welches Zubehör benötigen Sie (Schloss, Begasungsanschlüsse …)? _____
» Do you need accessories (e. g. cylinder lock, gas fill, etc.)?

» In welcher Stückzahl benötigen Sie Ihren Exsikkator? _____
» State quantities.

» Welchen Kostenrahmen pro Stück sollte Ihr Exsikkator nicht überschreiten? _____
» What is the budgetary price range per desiccator?

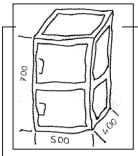

SICCO

EINE MARKE DER
BOHLENDER GmbH
Waltersberg 8
D 97947 Grünsfeld
Germany

Telefon: +49 (0) 93 46 - 92 86-0
Mail: info@sicco.de
www.sicco.de

V. 01.03.2023